

## Update Notes BALVI iP 1.23.0e

## Inhaltsverzeichnis

1	Allgemeine Änderungen.....	2
2	Fachbereichsübergreifende Änderungen .....	2
2.1	Erfassen von Adressen zum Betriebspersonal .....	2
2.2	Verbesserungen zur Stammdatenbereinigung.....	2
2.3	Probenehmerauswahl in den Probenpläne-Objekten .....	3
3	Fachbereichsspezifische Änderungen .....	3
3.1	TS .....	3
3.1.1	Vorbelegung beim BHV1 Seuchenstatus.....	3
3.1.2	Filter zum Objekt „Seuchenstatus zum Bestand“ .....	4
3.2	FM.....	5
3.2.1	Meldung der amtl. FM-Überwachung nach §44a LFGB an das BVL.....	5
3.2.2	Datenpflegeregeln .....	5
4	Vorlagen, Kataloge und Merkmalsbäume .....	5
4.1	Änderungen in den Vorlagen .....	5
4.2	Neue Katalogeinträge und Änderungen .....	5
5	ADMIN* Einstellungen.....	5
5.1	Korrekturskript für Trennung Hausnummer und Zusatz - Ausführbar je Mandant.....	5
6	Abbildungsverzeichnis.....	7

# 1 Allgemeine Änderungen

Dieses Dokument beschreibt die Änderungen und Erweiterungen zum Update 1.23e. Es wird zudem auf weitere Dokumente verwiesen, die zum Update ausgeliefert werden. Diese Informationen sollten an alle BALVI-Anwender weitergegeben werden. Die vollständige Versionsbezeichnung nach DB- und Client-Update lautet 1.23.0.207e.

## 2 Fachbereichsübergreifende Änderungen

### 2.1 Erfassen von Adressen zum Betriebspersonal

Mit der Version 1.23e ist es wieder möglich, Adressen außerhalb des eigenen Zuständigkeitsbereiches für Personaleinträge zu erfassen. Dafür wird die übliche Radiogroup „Im Zuständigkeitsbereich; im eigenen Bundesland; in Deutschland“ angeboten. Darüber hinaus ist auch das Löschen der Eingaben über „Adressangaben zurücksetzen“ möglich.



Abb. 1: Abb. Detailansicht Betriebspersonal - Private Angaben

### 2.2 Verbesserungen zur Stammdatenbereinigung

Aufgrund diverser Rückmeldungen wurde die Stammdatenbereinigung und die erforderliche Datenanalyse in Teilen angepasst, so dass noch deutlich mehr Stammdatenkonstellationen automatisch bereinigt werden können.

Vereinzelt kam es in der Datenanalyse für die Einzeldatensatzbereinigung zu der Meldung „Der Betreiber hat keine Rechtsform“, obwohl der bereits bereinigte Betreiber eine

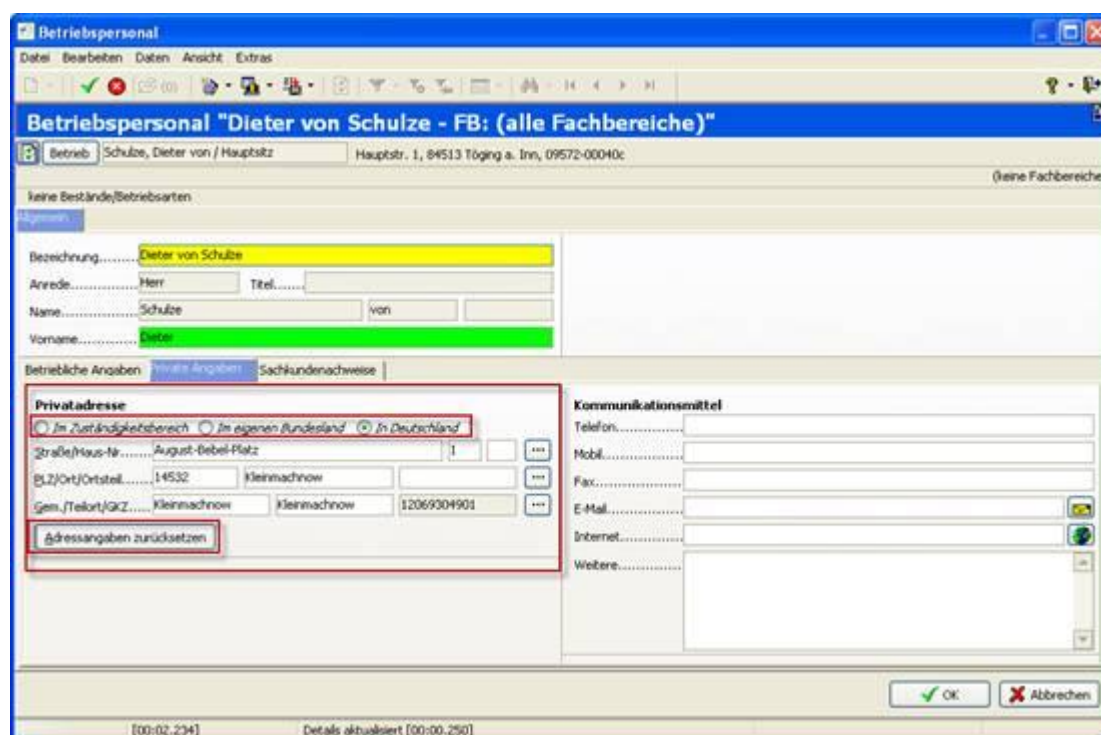
Rechtsform besitzt. Dem Anwender wurde ausschließlich die manuelle Bereinigung der Betriebsstätte angeboten. Dieses Problem wurde behoben.

Darüber hinaus wurde unter bestimmten Umständen die Meldung ausgegeben, dass der „*Betreiber noch nicht analysiert*“ sei. Auch in diesem Falle wurde nur die manuelle Bereinigung angeboten. Das Problem wurde behoben.

## 2.3 Probenehmerauswahl in den Probenpläne-Objekten

In den Probenpläneobjekten wurde die Auswahl der zur Verfügung stehenden Probenehmer angepasst. Die Auswahl ist von folgenden Faktoren abhängig:

- Fachbereich des Überwachers und Fachbereiche der Probenplanposition: in den FM Probenplänen stehen beispielsweise nur Überwacher mit Fachbereich FM zur Verfügung
- Personalfunktion des Überwachers
- Zugehörigkeit des Überwachers zum internen oder externen Behördenpersonal
- Einschränkung der Auswahl über die Mandanten- und Benutzereinstellung „Nur Probenehmer“

Ist die Einstellung „nur Probenehmer“ aktiv, werden alle Überwacher (intern und extern) angeboten, welche die Funktion Probenehmer haben.

Ist die Einstellung „nur Probenehmer“ inaktiv, wird alles interne Überwachungspersonal angeboten und zusätzlich externes Überwachungspersonal mit der Personalfunktion „amtl. Tierarzt (extern)“ und „amtl. Fachassistent“.

## 3 Fachbereichsspezifische Änderungen

### 3.1 TS

#### 3.1.1 Vorbelegung beim BHV1 Seuchenstatus

Beim Seuchenstatus "frei mit Impfung" wird gemäß Entscheidung der TS AG die Checkbox "impfpflichtig" nicht mehr vorbelegt. Gemäß Absatz 2a der BHV1-VO besteht die Impfpflicht nur für Reagentenbestände. Ein Betrieb mit dem Status "frei", hat keine Reagenten mehr und ist demnach nicht impfpflichtig. Der Unterschied zwischen "frei mit Impfung" und "frei ohne Impfung" bezieht sich nicht darauf, ob aktuell geimpft wird oder nicht, sondern lediglich darauf, ob noch geimpfte Tiere im Bestand vorhanden sind.

### 3.1.2 Filter zum Objekt „Seuchenstatus zum Bestand“

Aufgrund einer Kundenmeldung wurden auf der Registerkarte „Seuchenstatus“ Änderungen zum Objektfilter vorgenommen.

#### 1. Filtern nach nicht vorhandenen Seuchenstatus:



Abb. 2: Filtern nach nicht vorhandenen Seuchenstatus

Nach dem Setzen der Checkbox „Kein Seuchenstatus für Seuche und Hauptnutzung“ ist nur noch eine Auswahl zu den Feldern „Seuche“, „Hauptnutzung“ und „Zeitraum“ möglich. Wurden bereits Daten zu den anderen Feldern im Filter eingegeben, dann werden diese gelöscht. Nach der Eingabe der Filterkriterien und der Bestätigung mit „OK“ werden dem Anwender alle Bestände mit der ausgewählten Hauptnutzungsrichtung angezeigt, denen die ausgewählte Seuche nicht zugeordnet bzw. zur Seuche kein Seuchenstatus vorhanden ist. Die Zeitraumauswahl zum nicht vorhandenen Seuchenstatus ermöglicht zusätzlich die Filterung über die Historiendaten, falls es z.B. zu einer Überprüfung der Daten aufgrund einer Berichtspflicht kommen soll. Wird kein Zeitraum ausgewählt, dann werden nur die aktuell gültigen Seuchenstatus betrachtet.

#### 2. Erweiterungen zur Filtern nach vorhandenen Seuchenstatus:

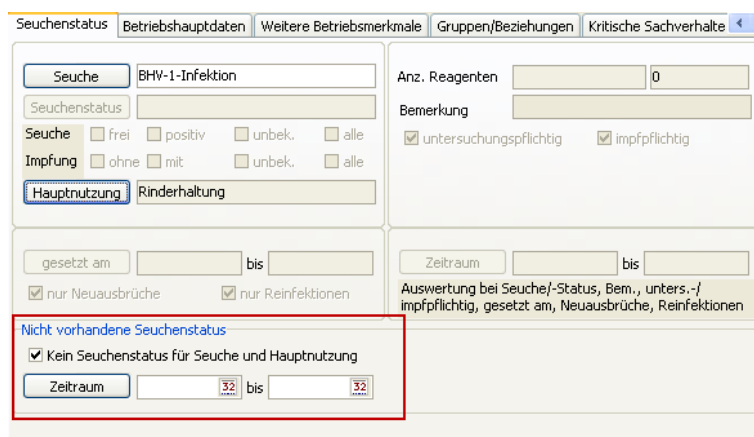

Abb. 3: Filtern nach allen Seuchenstatus zu einer ausgewählten Seuche

Über die Checkboxes „alle“ zum Seuchenstatus werden nun auch Bestände mit zugeordneten Seuchen angezeigt, denen kein Seuchenstatus, aber die Seuche zugeordnet wurde.

## 3.2 FM

### 3.2.1 Meldung der amtl. FM-Überwachung nach §44a LFGB an das BVL

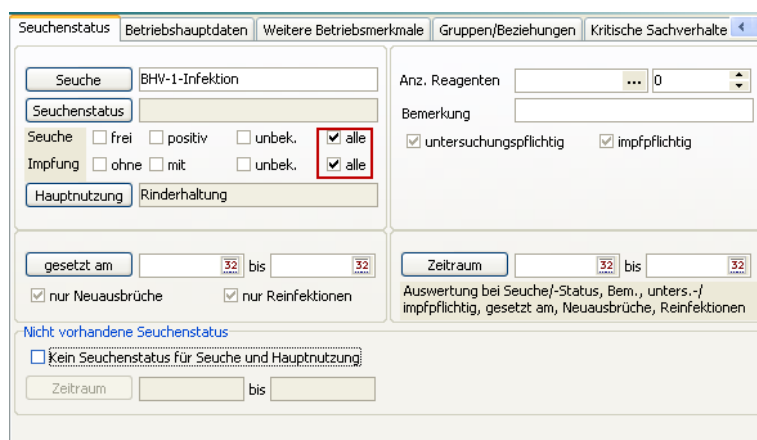
Der Export wurde an die geänderten Vorgaben des BVL angepasst. Die geänderten Vorlagen sowie die überarbeitete Beschreibung werden an die Bundesländer BB und BY ausgeliefert.

### 3.2.2 Datenpflegeregeln

Für das Bundesland BY werden zwei neue Datenpflegeregeln für die RioPP FM ausgeliefert.

3001	RIOPP - FM Umschlagbetriebe, die keine Lagerbetriebe sind	FM	<input type="checkbox"/>	Neu	1.23.0e
3000	RIOPP - Vorgemerkte zu beprobende FM-Betrieb mit falscher Betriebsartkategorie	FM	<input type="checkbox"/>	Neu	1.23.0e

Abb. 4: Neue Datenpflegeregeln für die RioPP FM in BY

Sie müssen durch den ADMIN\*\* noch aktiv gestellt. Die Zuordnung von Benutzerrollen ist auch möglich und sollte durch den ADMIN\*\* geprüft werden.

## 4 Vorlagen, Kataloge und Merkmalsbäume

### 4.1 Änderungen in den Vorlagen

- Neue Vorlagen bzw. Änderungen an bestehenden Vorlagen sind im Dokument „121x\_UpdateNotes\_Vorlagen.pdf“ aufgeführt.

### 4.2 Neue Katalogeinträge und Änderungen

- Zum Update 1.23e gibt es keine neuen Katalogeinträge.
- Änderungen an Katalogeinträgen sind im Dokument „12e3\_Update\_Notes\_Katalogeintraege\_Aenderungen.pdf“ aufgeführt.

## 5 ADMIN\* Einstellungen

### 5.1 Korrekturskript für Trennung Hausnummer und Zusatz - Ausführbar je Mandant

Das Korrektur-Skript „Korrektur-Skript: Trennung Hausnr\_ und Hausnr\_-Zusatz“ (18585001, systemweit) welches mit Update 1.23c ausgeliefert wurde, kann jetzt auf Mandantenebene durch den Admin\* ausgeführt werden.

Es befindet unter Verwalter im Objekt Korrektur-Skripte. Das Skript korrigiert alle Betriebe des aktuellen Mandanten. Bei jedem geänderten Datensatz wird das Änderungsdatum und der ausführende Benutzer als "geändert von" eingetragen.

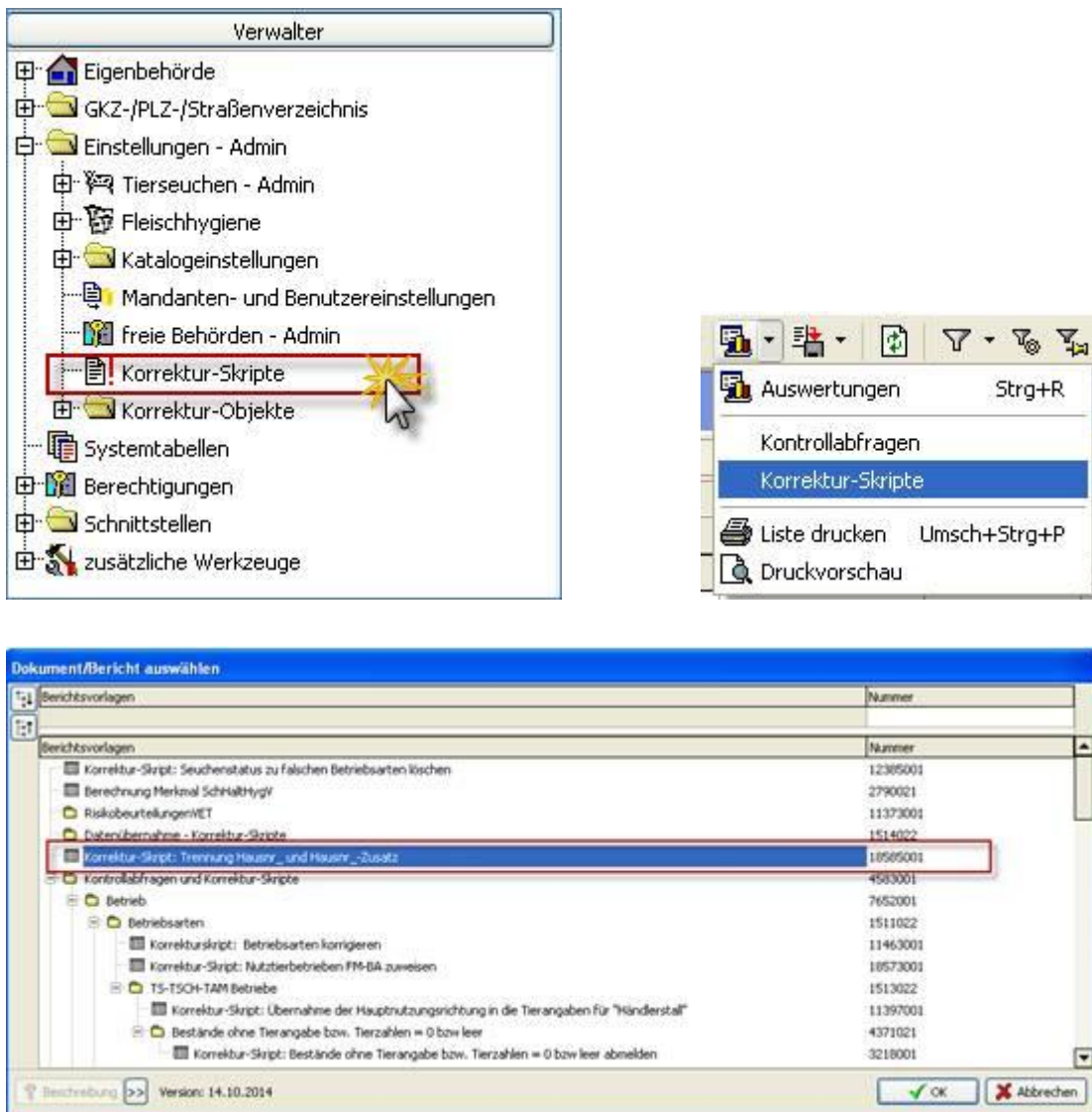

Abb. 5: Korrektur-Skript: Trennung Hausnr\_ und Hausnr\_-Zusatz (18585001)

## 6 Abbildungsverzeichnis

Abb. 1: Abb. Detailansicht Betriebspersonal - Private Angaben .....	2
Abb. 2: Filtern nach nicht vorhandenen Seuchenstatus.....	4
Abb. 3: Filtern nach allen Seuchenstatus zu einer ausgewählten Seuche .....	4
Abb. 4: Neue Datenpflegeregeln für die RioPP FM in BY .....	5
Abb. 5: Korrektur-Skript: Trennung Hausnr_ und Hausnr_-Zusatz (18585001) .....	6