

## Update Notes BALVI iP 1.23.0d

## Inhaltsverzeichnis

1	Allgemeine Änderungen.....	2
1.1	Betreiber nicht sichtbar, wenn Betriebsstätte abgemeldet wurde .....	2
1.2	Listeneditor-Feld „Betreiber: BEA-Konform“ .....	2
1.3	Anpassung im Export von Listenansichten nach Excel .....	2
2	Fachbereichsübergreifende Änderungen .....	6
2.1	Betriebserfassungsassistent - Hinweisenfenster reduzieren .....	6
2.1.1	Bestätigung der Erfassung bzw. Änderungen.....	6
2.1.2	Beenden des Änderungsassistenten -Hinweisenfenster entfernt .....	7
2.2	Kurzbezeichnung bei Änderung der Bezeichnung.....	8
2.3	geänderte Anzeige von Betriebs- bzw. Überwachungspersonal im Programm .....	9
2.4	Aufruf und Anzeige der Kommunikationsmittel in Objekt Betrieb - Registerkarte Betriebshauptdaten .....	10
2.5	Filtererweiterung Kontrolle (TS, TSCH, TAM, TNP) .....	12
2.6	Datenpflegeregeln .....	12
3	Fachbereichsspezifische Änderungen .....	13
3.1	LM.....	13
3.1.1	Risikobeurteilung .....	13
3.1.2	Schnittstelle Milchhygiene SH.....	15
3.2	TSCH.....	15
3.3	TAM .....	16
3.4	FM.....	16
4	Vorlagen, Kataloge und Merkmalsbäume .....	17
4.1	Änderungen in den Vorlagen .....	17
4.2	Neue Katalogeinträge und Änderungen .....	17
5	ADMIN** Einstellungen.....	17
5.1	Neuer Rollenparameter für Kundenmeldungen .....	17
6	Hilfe .....	18
6.1	BEA Stammdatenbereinigung und Release Video .....	18
6.2	Neue Video-Anleitungen .....	18
7	Abbildungsverzeichnis.....	19

# 1 Allgemeine Änderungen

Dieses Dokument beschreibt die Änderungen und Erweiterungen zum Update **1.23d**. Es wird zudem auf weitere Dokumente verwiesen, die zum Update ausgeliefert werden. Diese Informationen sollten an alle BALVI-Anwender weitergegeben werden. Die vollständige Versionsbezeichnung nach DB- und Client-Update lautet **1.23.0.201d**.

## 1.1 Betreiber nicht sichtbar, wenn Betriebsstätte abgemeldet wurde

Wenn Anwender im Objekt „Betreiber“ versucht haben, die Betreiber zu abgemeldeten Betriebsstätten anzuzeigen, wurde kein Ergebnis ausgegeben.

Die im Menü vorgenommene Einstellung hatte keine Wirkung:



Mit der Korrektur zum Update 1.23.0d wurde dieses Problem behoben.

## 1.2 Listeneditor-Feld „Betreiber: BEA-Konform“

Wenn in gespeicherten Listenansichten das Feld „Betreiber: BEA-Konform“ vorhanden war und danach noch weitere komplexe Felder wie z.B. „Anzahl Betriebsstätten des Betreibers“ oder „LM letzte Kontrolle“ angefügt werden sollten, kam es zu dem Fehler „Die Listenansicht ist defekt“.

Dieser Fehler wurde behoben. Es wird dringend empfohlen, die Funktion „Listenansichten aktualisieren“ nach dem Update 1.23.0d auszuführen, um die gespeicherten Listenansichten zu korrigieren, welche dieses Feld beinhalten.

## 1.3 Anpassung im Export von Listenansichten nach Excel

BALVI hat eine Meldung erhalten, dass der Export von Listenansichten „falsche“ Datumswerte in die Ausgabe schreibt. Die Logik der Anwendung ist korrekt aber ggf. vom Anwender nicht erwünscht. Daher wurde eine neue Checkbox auf dem „Export“-Dialog hinzugefügt, welche nur erscheint, wenn man den Modus „Excel-Datei“ verwendet.

Zur Erläuterung ein Fallbeispiel:

In der Listansicht sind die Angaben zu den An- und Abmeldedatumsangaben des Fachbereichs „Lebensmittel“ in die Anzeige.

In der Listenansicht sieht die Ausgabe noch „normal“ aus, z.B. folgendermaßen:

Anmeldung	Abmeldung	FB	LM FB Anmeldung	LM FB Abmeldung
19.11.2008		LM-WEIN-FIHY-TS-TSCH-TAM-RE-LegReg-HKL-FM	19.11.2008	
06.04.2009		LM-WEIN-FIHY-TS-TSCH-TAM-RE-LegReg-HKL-FM	06.04.2009	
13.08.2009	01.01.2010	TS		
04.09.2009		TS		
18.02.2010		TS		
01.03.2013		TS		
23.09.2009		FIHY-TS		
01.01.2009		LM-FIHY-TS	01.01.2009	
28.09.2009		LM-FIHY-TS-TSCH-TAM-FM	28.09.2009	
13.10.2009	09.09.2010	LM-TS	13.10.2009	09.09.2010
18.02.2010		LM-TS	18.02.2010	

Abb. 1: Listenansicht in BALVI iP

Drei Fälle wurden entsprechend markiert:

- 1.) Der Betrieb hat keinen Fachbereich Lebensmittel
- 2.) Der Fachbereich Lebensmittel ist angemeldet
- 3.) Der Fachbereich Lebensmittel ist abgemeldet

Nun wird diese Listenansicht exportiert.



Abb. 2: Neue Einstellung "Zellen-Formatierung verwenden"

Die Standardeinstellung „Zellen-Formatierung verwenden“ entspricht dem Stand vor Update 1.23d.

Das Ergebnis zeigt jedoch Datumswerte an, wo in der Listansicht scheinbar keine Werte vorhanden sind.

G	H	I	J	K
Anmeldung	Abmeldung	FB	LM FB Anmeldung	LM FB Abmeldung
19.11.2008		LM-WEIN-FIHY-TS-TSCH-TAM-RE-LegReg-HKL-FM	19.11.2008	01.01.9999
06.04.2009		LM-WEIN-FIHY-TS-TSCH-TAM-RE-LegReg-HKL-FM	06.04.2009	01.01.9999
13.08.2009	01.01.2010	TS		
04.09.2009		TS		
18.02.2010		TS		
01.03.2013		TS		
23.09.2009		FIHY-TS		
01.01.2009		LM-FIHY-TS	01.01.2009	01.01.9999
28.09.2009		LM-FIHY-TS-TSCH-TAM-FM	28.09.2009	01.01.9999
13.10.2009	09.09.2010	LM-TS	13.10.2009	09.09.2010
18.02.2010		LM-TS	18.02.2010	01.01.9999

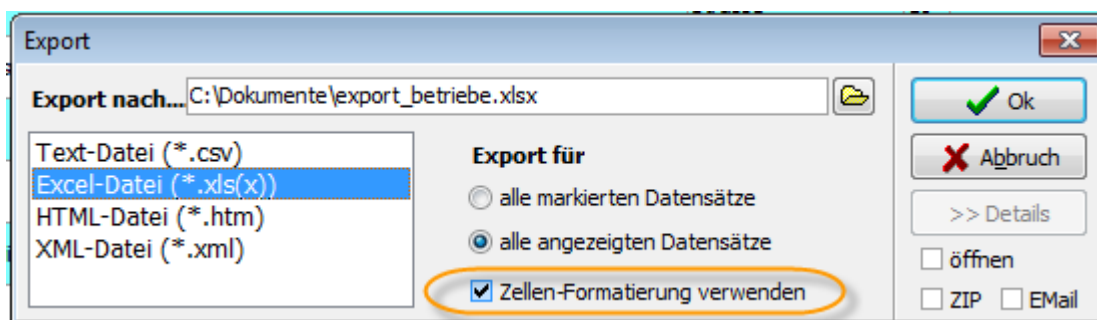
Abb. 3: Bisherige Ansicht nach dem Export in Excel

#### Fachliche Erläuterungen:

BALVI iP hat in diversen Feldern technische Datumswerte, welche in der Oberfläche bei der Anzeige unterdrückt werden. Der Export nimmt jedoch nicht die Werte aus der Listenansicht, sondern die wirklichen Zellen-Inhalte und Formatierungen. Der Export weiß daher, dass es sich bei dieser Spalte um eine Datumsspalte handelt. Daher wird auch in Excel die Spalte als Datum angelegt und der echte Wert nach Excel übertragen.



Abb. 4: Formatierung der Datumswerte in Excel

Da die Anzeige der echten Datumswerte nicht unbedingt erwünscht ist, haben wir für den Modus Excel die Möglichkeit eingebaut, die angezeigten Werte an Excel zu übergeben.

Wenn Sie das möchten, entfernen sie das Häkchen bei Zellen-Formatierung verwenden.

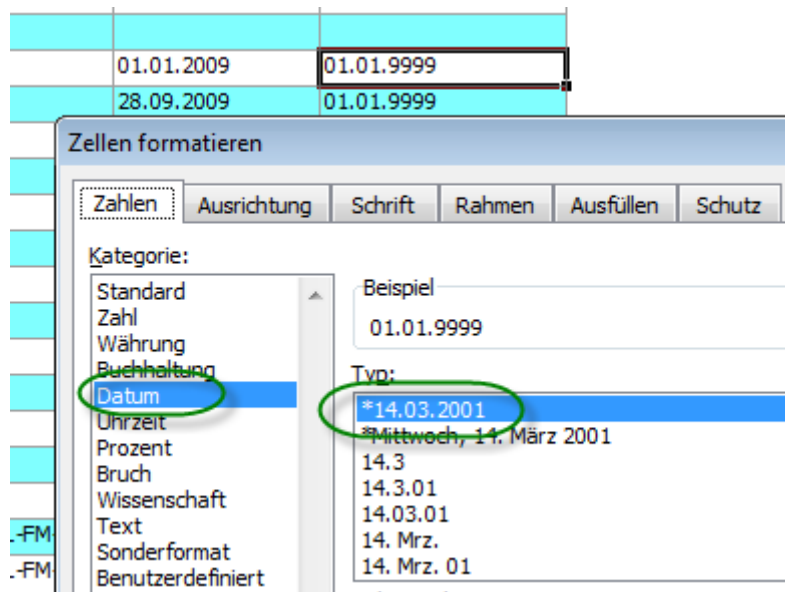

Abb. 5: Neue Einstellung nicht anhängen, um gewünschte Darstellung zu erhalten

Nun werden die angezeigten Werte an Excel übergaben. Da die Listenansicht jedoch alle Informationen als Text anzeigt, ändert dadurch ebenfalls die Spaltendefinition im Export. Alle Spalten werden dadurch mit dem Typ „Standard“ angelegt. Excel erkennt in vielen Fällen, dass es sich um spezielle Spalten handelt, z.B. um Datumswerte, ggf. muss die Spaltenformatierung nun jedoch von Hand nachgezogen werden.

G	H	I	J	K
Anmeldung	Abmeldung	FB	LM FB Anmeldung	LM FB Abmeldung
19.11.2008		LM-WEIN-FIHY-TS-TSCH-TAM-RE-LegReg-HKL-FM	19.11.2008	
06.04.2009		LM-WEIN-FIHY-TS-TSCH-TAM-RE-LegReg-HKL-FM	06.04.2009	
13.08.2009	01.01.2010	TS		
04.09.2009		TS		
18.02.2010		TS		
01.03.2013		TS		
23.09.2009		FIHY-TS		
01.01.2009		LM-FIHY-TS	01.01.2009	
28.09.2009		LM-FIHY-TS-TSCH-TAM-FM	28.09.2009	
13.10.2009	09.09.2010	LM-TS	13.10.2009	09.09.2010
18.02.2010		LM-TS	18.02.2010	

Abb. 6: Ansicht in Excel ohne Datumswerte "01.01.9999"

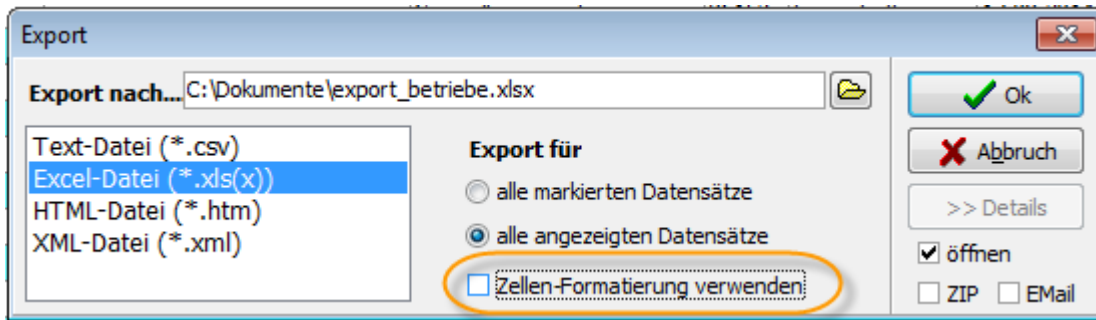
Die Datumswerte „01.01.9999“ sind nun nicht mehr an Excel übergeben worden, jedoch ist die Einstellung von „Zellen formatieren“ nun „Standard“.



Abb. 7: Neue Spaltenformatierung in Excel

## 2 Fachbereichsübergreifende Änderungen

### 2.1 Betriebserfassungsassistent - Hinweisfenster reduzieren

Es wurde gewünscht, die Erfassung und Änderung innerhalb des Assistenten bezogen auf die *Bestätigungsfenster* zu verschlanken. Im Folgenden sind die Anpassungen beschrieben, die zum Update 123d umgesetzt wurden.

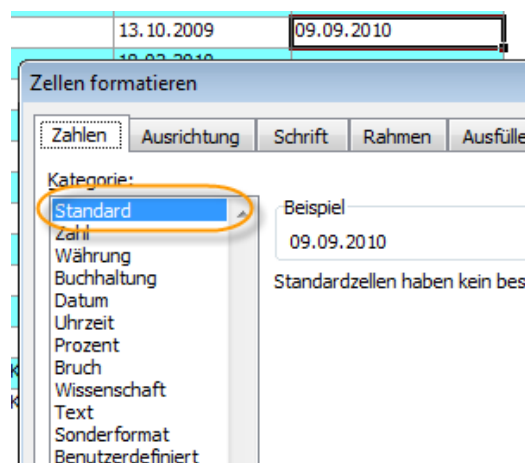
#### 2.1.1 Bestätigung der Erfassung bzw. Änderungen

Mit der bereits schon vorhandenen Einstellungsmöglichkeit „Abfrage vor dem Speichern“ können jetzt auch die Bestätigungsfenster zum Speichern von Änderungen innerhalb des Betriebserfassungsassistenten und -änderungsassistenten aktiviert bzw. deaktiviert werden.



Abb. 8: Einstellung unter „Extras“: *Abfrage vor Speichern*

Wenn die Checkbox „Abfrage vor Speichern“ nicht aktiviert ist, dann wird zum Fertigstellen der Erfassung und der Änderung das Hinweisfenster zur Bestätigung der Erfassung/ Änderungen nicht mehr angezeigt.



Abb. 9: Wegfall Hinweisfenster zum Bestätigen der Neuerfassung

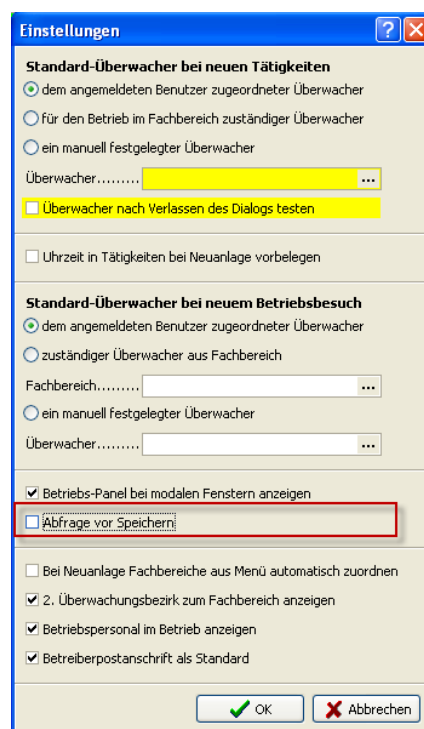

Abb. 10: Wegfall Hinweisfenster zum Bestätigen der Änderung

## 2.1.2 Beenden des Änderungsassistenten -Hinweisfenster entfernt

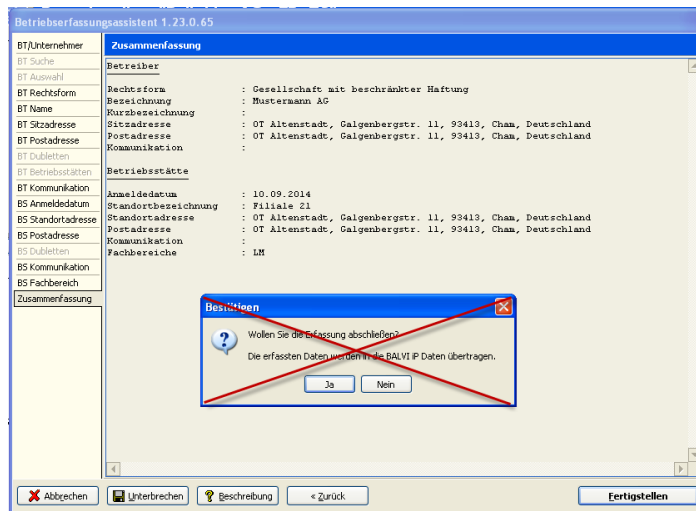
Nach der Vornahme einer Änderung und dem Beenden des Assistenten wird nun das Hinweisfenster zum nochmaligen Bestätigen entfernt. D.h. Wenn der Anwender die Schaltfläche *Beenden* drückt, wird der Assistent ohne nochmaliges Nachfragen beendet.



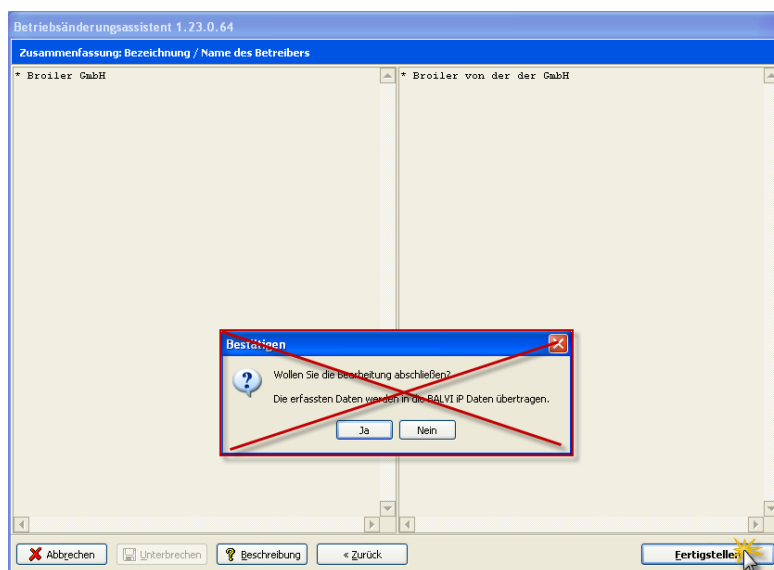

Abb. 11: Wegfall Hinweisfenster zum Beenden des Assistenten

## 2.2 Kurzbezeichnung bei Änderung der Bezeichnung

Wird die Bezeichnung des Betreibers geändert/korrigiert so wird nun auch im Änderungsassistent eine Kurzbezeichnung generiert, sofern die Kurzbezeichnung vorher leer war und die geänderte Bezeichnung länger als 30 Zeichen ist. Sollte bereits eine Kurzbezeichnung enthalten sein, so ist diese manuell zu korrigieren bzw. zu löschen. Im Fall des Löschens wird automatisch eine Kurzbezeichnung generiert, wenn die geänderte Bezeichnung länger als 30 Zeichen sein sollte.

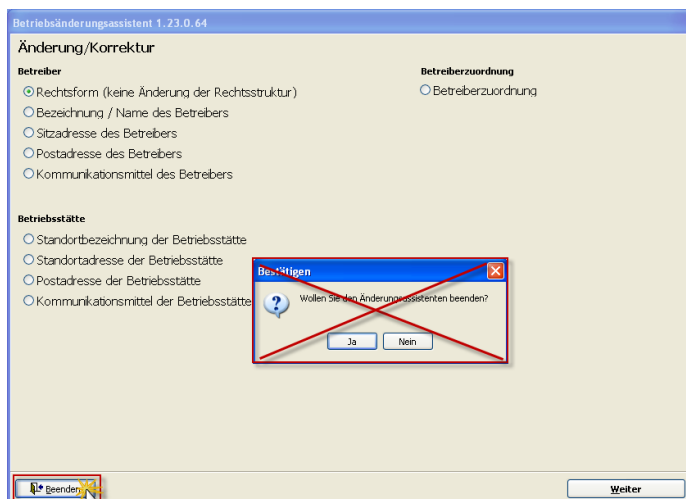

Abb. 12: Änderung Bezeichnung (keine Kurzbezeichnung vorhanden)



Abb. 13: automatische Übernahme der Änderung in die Kurzbezeichnung

## 2.3 geänderte Anzeige von Betriebs- bzw. Überwachungspersonal im Programm

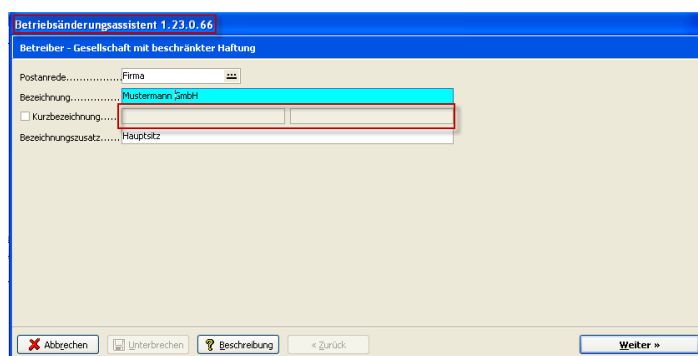
Mit dem Release 1.23 wurde die Anzeige von Personaldatensätzen in der Betriebsstätte aber auch im Überwachungspersonal geändert. Der vollständige Name wurde jetzt nicht mehr aufgeteilt in einzelne Felder angezeigt, sondern vollständig in einem Feld in der Reihenfolge Titel Vorname (Namensvorsatz) Nachname, (Namensnachsatz). Dies wurde u.a. vorgenommen, um die Anzeige von Personal im Programm zu vereinheitlichen. Es wurde hier eine Anpassung gewünscht, da aus der einzeliligen Darstellung nicht eindeutig der Vorname und Nachname identifiziert werden konnte. Um dies eindeutig festzustellen, hatte der Anwender aber die Möglichkeit das modale Fenster zur Darstellung und zur Änderung aller Namensattribute aufzurufen (siehe folgende Abb.).

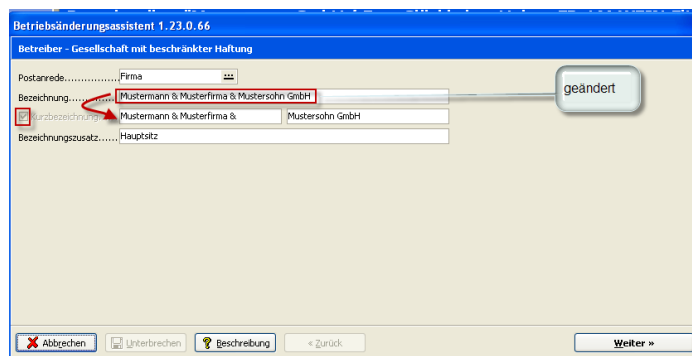

Abb. 14: Darstellung Namensattribute 1.23

Zum Update 123d konnte kurzfristig eine Anpassungen vorgenommen werden. Es werden jetzt auf der Hauptseite alle Namensattribute angezeigt und können dort auch sofort geändert werden. Das modale Fenster zur Anzeige und Änderung der Personalattribute ist damit entfallen (siehe folgende Abb.).

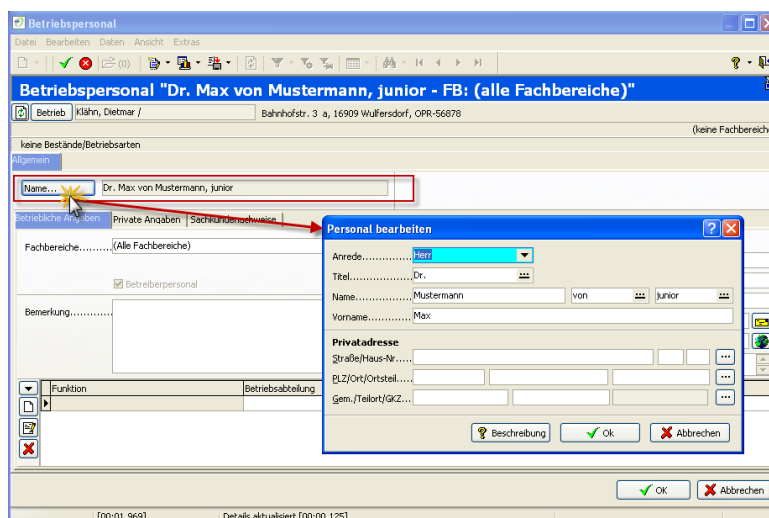

Abb. 15: Darstellung Namensattribute Betriebspersonal 123d

Die Erfassung und Änderung der Privatanschrift erfolgt mit dem Wegfall des oben beschriebenen Fensters nun unter der Registerkarte „private Angaben“ (siehe folgende Abb.)

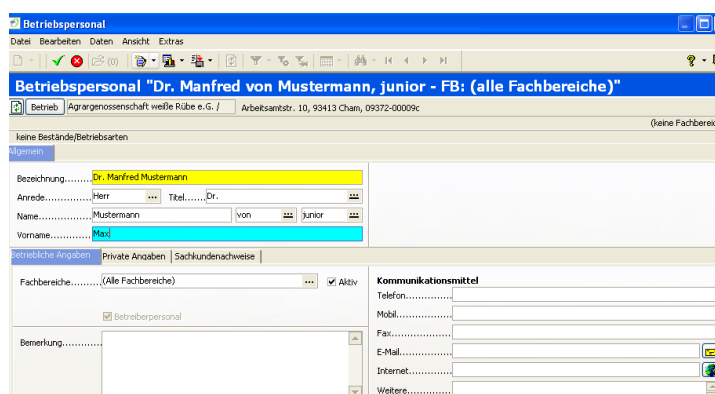
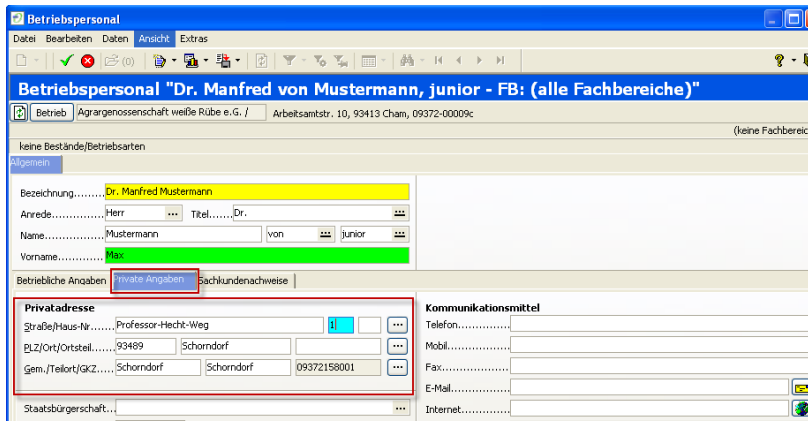

**Betriebspersonal**

Daten Bearbeiten Daten Ansicht Extras

**Betriebspersonal "Dr. Manfred von Mustermann, junior - FB: (alle Fachbereiche)"**

Betrieb Agrargenossenschaft weiße Rube e.G. / Arbeitsamstr. 10, 93413 Cham, 09372-00009c (keine Fachbereiche)

keine Bestände/Betriebsarten

**Allgemein**

Bezeichnung..... Dr. Manfred Mustermann

Anrede..... Herr Titel..... Dr.

Name..... Mustermann von junior

Vorname..... Manfred

**Betriebliche Angaben Private Angaben Sachkundenachweise**

**Privatadresse**

Straße/Haus-Nr..... Professor-Hecht-Weg 11

PLZ/Ortsteil..... 93489 Schorndorf

Gem./Teilort/GKZ..... Schorndorf Schorndorf 09372158001

Staatsbürgerschaft.....

**Kommunikationsmittel**

Telefon.....

Mobil.....

Fax.....

E-Mail.....

Internet.....

Abb. 16: Erfassung der Privatadresse (Betriebspersonal) 1.23d

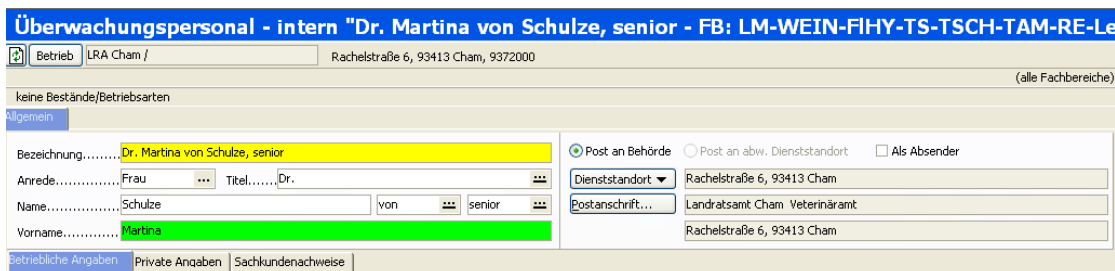

**Überwachungspersonal - intern "Dr. Martina von Schulze, senior - FB: LM-WEIN-FIHY-TS-TSCH-TAM-RE-Le"**

Betrieb LRA Cham / Rachelstraße 6, 93413 Cham, 9372000 (alle Fachbereiche)

keine Bestände/Betriebsarten

**Allgemein**

Bezeichnung..... Dr. Martina von Schulze, senior

Anrede..... Frau Titel..... Dr.

Name..... Schulze von senior

Vorname..... Martina

**Betriebliche Angaben Private Angaben Sachkundenachweise**

**Namensattribute**

Post an Behörde ☒ Post an abw. Dienststandort ☐ Als Absender ☐

Dienststandort Rachelstraße 6, 93413 Cham

Postanschrift... Landratsamt Cham Veterinärämter Rachelstraße 6, 93413 Cham

Abb. 17: Darstellung Namensattribute Überwachungspersonal 123d

## 2.4 Aufruf und Anzeige der Kommunikationsmittel in Objekt Betrieb - Registerkarte Betriebshauptdaten

Dieser Änderungswunsch wurde von einigen Kreisen und der PG LM geäußert. In der letzten Sitzung der PG wurde die nachfolgende Anpassungsmöglichkeit bereits vorgestellt und bestätigt.

Es ist nicht notwendig im Erfassungsassistenten gleiche Kommunikationsmittel einmal beim Betreiber und bei der Betriebsstätte zu erfassen. Die Kommunikationsmittel gehören entweder zum Betreiber oder zum Betrieb - der Telefonanschluss liegt entweder beim Betreiber oder bei der Betriebsstätte und so sollte dies entsprechend angelegt werden. Und wenn nach der alten Sprechart Betrieb = Betreiber ist, dann sollten die Kommunikationsmittel einmal und zwar beim Betreiber angelegt werden. Der ursächliche Anpassungswunsch bestand eher darin, dass nicht nur die Telefonnummer vom Betreiber in der Betriebsstätte (Betriebshauptdaten) bereits angezeigt sondern auch die weiteren Kommunikationsmittel.



Abb. 18: Anzeige Telefonnummer Betriebsstätte/Betreiber in den Betriebshauptdaten

Zum Update 1.23d werden über das modale Fenster „Tel/Komm/Bank...“ jeweils auch die Kommunikationsmittel der Betriebsstätte bzw. des Betreibers angezeigt (siehe folgende Abbildungen).



Abb. 19: Anzeige Kommunikationsmittel Registerkarte Betriebshauptdaten

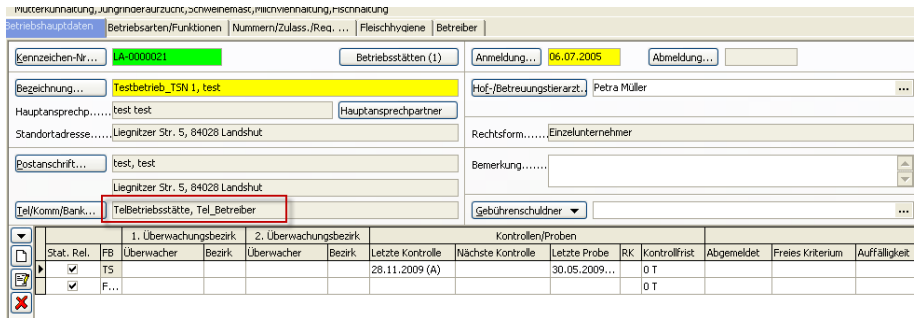

Abb. 20: Anzeige Kommunikationsmittel Registerkarte Betreiber

## 2.5 Filtererweiterung Kontrolle (TS, TSCH, TAM, TNP)

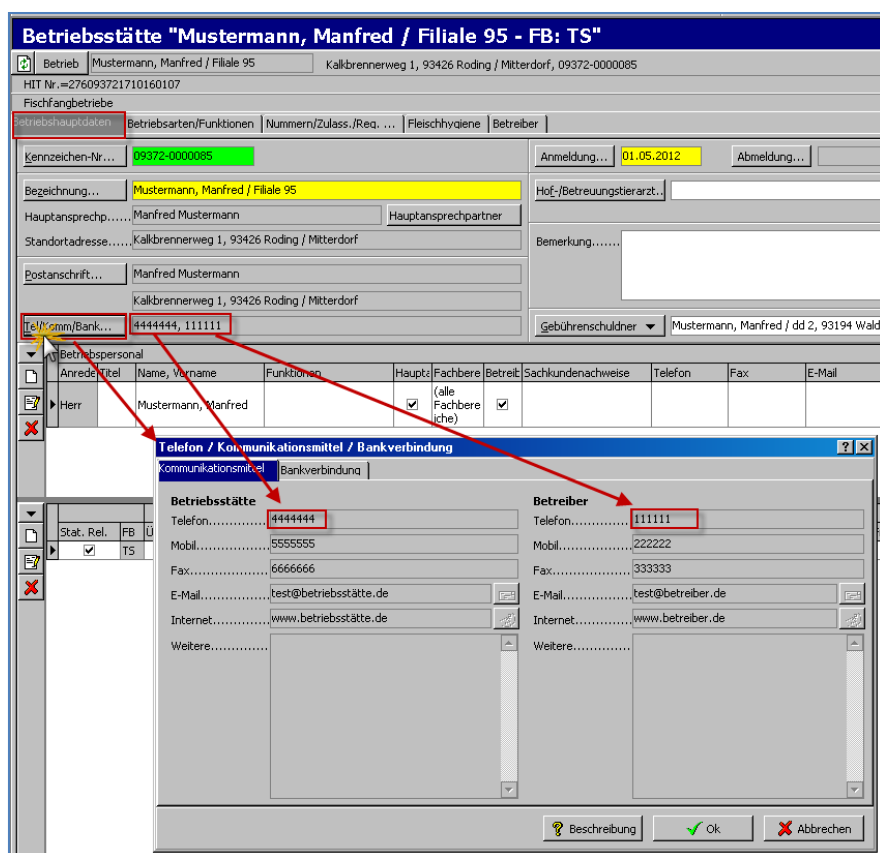
Im Objekt Kontrolle (TS, TSCH, TAM, TNP) ist der Filter um die Möglichkeit der Abfrage „nur Begleittätigkeiten des angemeldeten Benutzers“ erweitert worden.

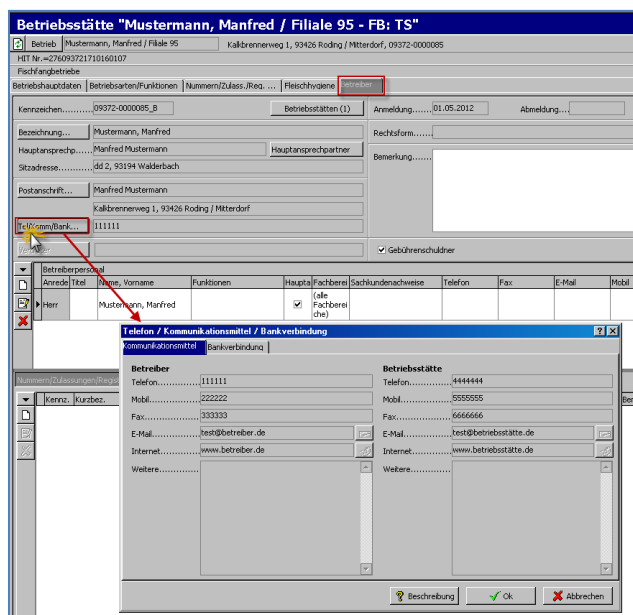

Abb. 21: Filter - Abfrage nur Begleittätigkeiten des angemeldeten Benutzers

## 2.6 Datenpflegeregeln

Die Datenpflegeregeln 0013 wurde erweitert. Sie zeigt alle Betriebe an, die eine angemeldete LFGB Betriebsart haben, die im Katalog nicht mehr auswählbar ist. Die Betriebsart kann dabei inaktiv oder nicht auswählbar sein, da sie ein Obereintrag oder in ADV gelöscht ist.

## 3 Fachbereichsspezifische Änderungen

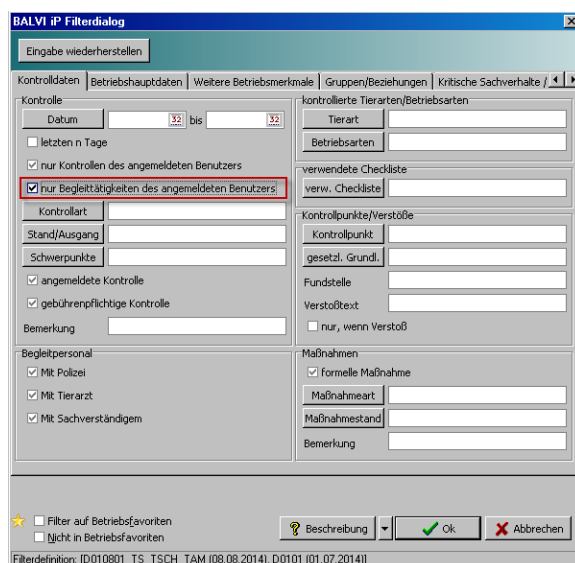
### 3.1 LM

#### 3.1.1 Risikobeurteilung

##### Ersteinstufung bei Betriebsneuanlage

Wird ein neuer LM Betrieb mit LFGB Betriebsarten angelegt, so wird der Anwender gefragt ob der Betrieb mit der frisch angelegten Betriebsart ersteingestuft werden soll. Diese Frage erscheint, wenn dies in den Katalogeinstellungen des Bundeslandes konfiguriert und zum Betrieb noch keine Feineinstufung im System dokumentiert wurde.

Bei der Betriebsartanlage wird der Anwender nun darauf aufmerksam gemacht, dass er die Frage nach der Ersteinstufung mit „Nein“ beantworten soll, wenn er unmittelbar nach der Betriebsneuanlage eine Feineinstufung, die auf dem Papier zum Betrieb erfolgt ist, dokumentieren möchte.



Abb. 22: Hinweis bei der Neuanlage eines Betriebs mit LM Betriebsart

##### Massenfunktion Ersteinstufung Risikobeurteilung

In die Funktion „Ersteinstufung Risikobeurteilung“, welche mehrere Betriebe auf einmal ersteinstufen kann, wenn diese noch keine Feineinstufung aufweisen, wurde eine zusätzliche Spalte zur Betriebsauswahl eingefügt. Die neue Spalte zeigt zusätzlich zur bereits vorhandenen Betreiberbezeichnung die Standortbezeichnung des Betriebes.

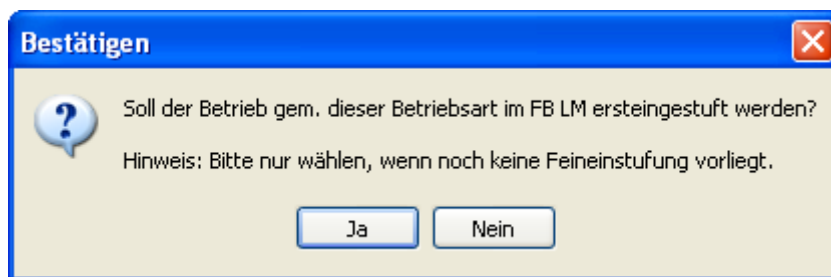

Abb. 23: Aufruf der Funktion im Objekt „Betriebsstätte“



Abb. 24: Dialog zur Betriebsauswahl

### 3.1.2 Schnittstelle Milchhygiene SH

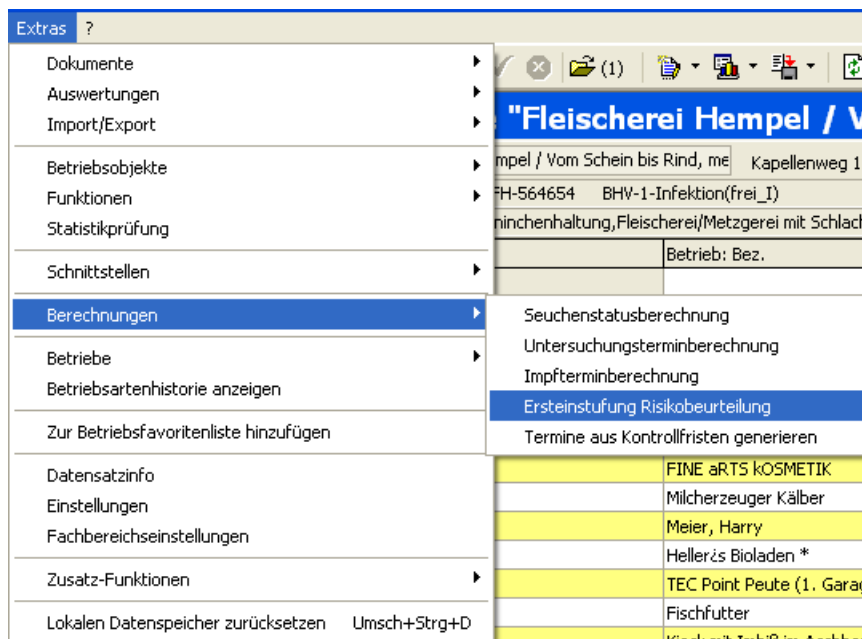
Es wurde eine Beschreibung zugeordnet, welche in der Importverwaltung beim Aufruf der Schnittstelle über den Beschreibungsknopf eingesehen werden kann.

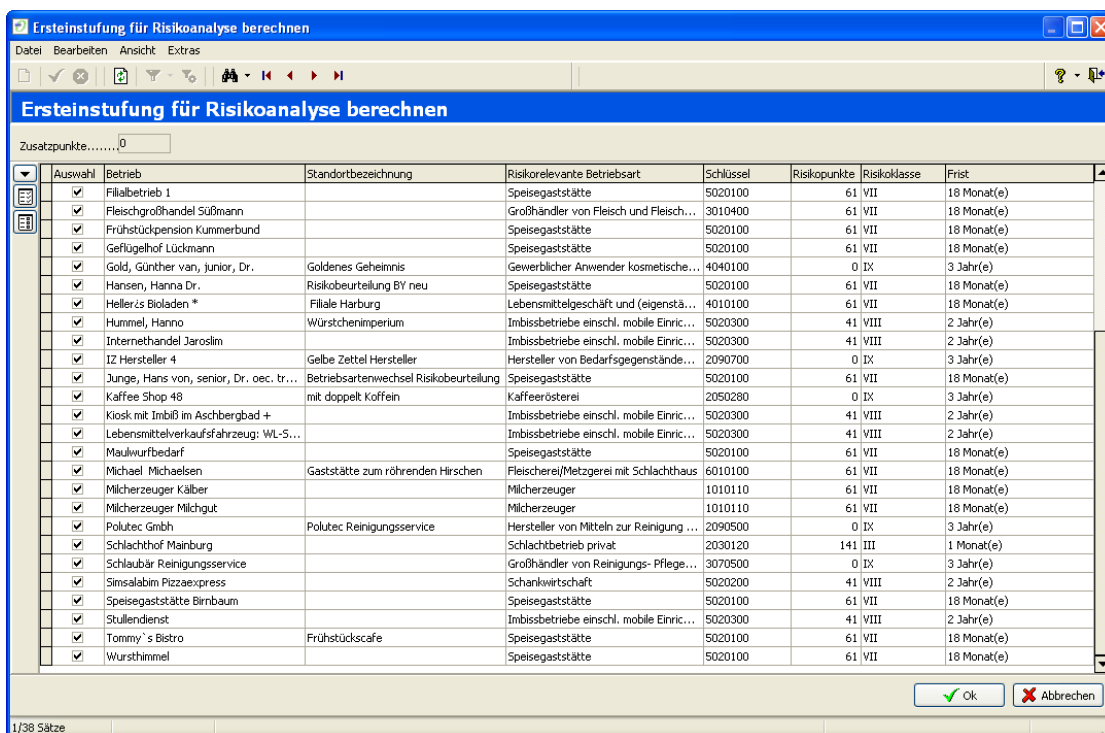

Abb. 25: Importaufruf

## 3.2 TSCH

Es werden die neuen EU Statistiken Tierschutztransportkontrollen Teil I -III, die aufgrund der Umsetzung 2013/188/EU erstellt wurden, bereitgestellt. Diese Statistik ist zum ersten Mal in 2015 zu melden. Daher haben wir diese mit „... - ab 2015“ benannt.

Der Aufruf der neuen Statistiken erfolgt über den Navigationsbereich Statistiken >> TSCH Überwachung.



Abb. 26: Auswahl der „EU Statistiken Tierschutztransportkontrollen Teil I -III“



### 3.3 TAM

Katalog Verstoßarten:

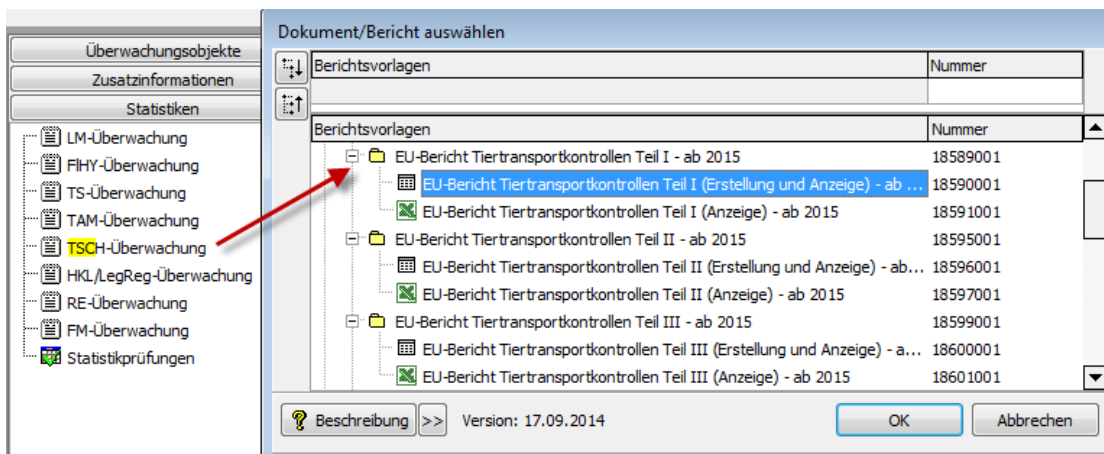
Es wurde im Katalog der Verstoßarten das zu Release 1.23 neu erstellte Feld „Negativanforderung“ mit den Inhalten „Anforderung für Dokumentationshilfen“ der TAM AG gefüllt.

Den Inhalt des Feldes können Sie im Katalog Verstoßarten über die Auswertungen Code 3032001 „Verstoßartenkatalog A010804 TAM (XLS)“ und Code 3033001 „Verstoßartenkatalog A010804 TAM“ einsehen.



Abb. 27: Auswahl der Auswertungen zum Katalog der Verstoßarten

Das Feld selbst dient nur der Dokumentationshilfe und ist nicht auf der Katalogmaske vorhanden.

### 3.4 FM

Katalog Analysenspielräume:

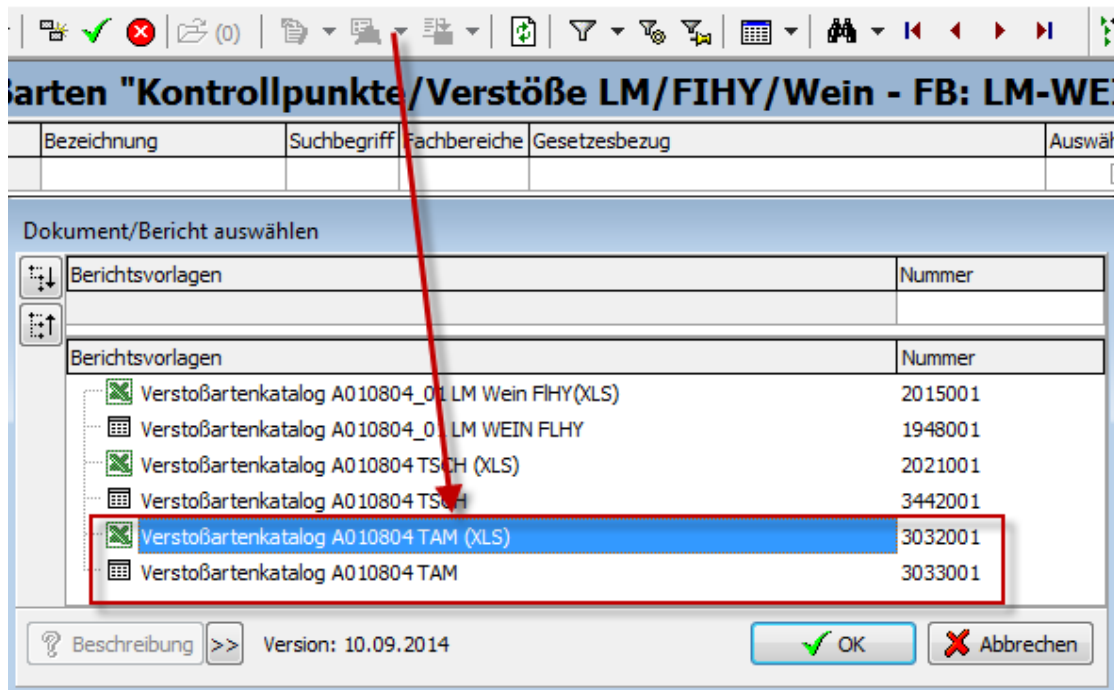
Es wurden die Analysenspielräume der VDLUFA mit Stand 9/2014 in den Katalog Analysenspielräume eingearbeitet.

## 4 Vorlagen, Kataloge und Merkmalsbäume

### 4.1 Änderungen in den Vorlagen

- Neue Vorlagen bzw. Änderungen an bestehenden Vorlagen sind im Dokument „123d\_Update\_Notes\_Vorlagen.pdf“ aufgeführt.

### 4.2 Neue Katalogeinträge und Änderungen

- Neue Katalogeinträge sind im Dokument „123d\_Update\_Notes\_Katalogeintraege\_Neu.pdf“ aufgeführt.
- Änderungen an Katalogeinträgen sind im Dokument „123d\_Update\_Notes\_Katalogeintraege\_Aenderungen.pdf“ aufgeführt.

## 5 ADMIN\*\* Einstellungen

### 5.1 Neuer Rollenparameter für Kundenmeldungen

Im Objekt Kundenmeldungen konnten keine Dokumente angefügt werden, wenn die systemweit gültige Einstellung „ReportsaveDocuments=0“ (Keine Dateien zu Dokumenten in der Dokumentverwaltung ablegen) gesetzt wurde. Das ist generell korrekt, jedoch in der Konstellation mit der Übermittlung von Kundenmeldungen mit angehängten Dokumenten an BALVI ungünstig.

Daher wurde ein neuer Rollenparameter ergänzt, um das Speichern von Dokumenten gezielt in diesem Objekt zu aktivieren, auch wenn die systemweite Einstellung auf „aus“ gesetzt wurde. Da BALVI den Standard ausliefert, gilt diese Einstellung automatisch für alle Rollen, in welchen das Objekt „Kundenmeldungen“ verwendet wird:

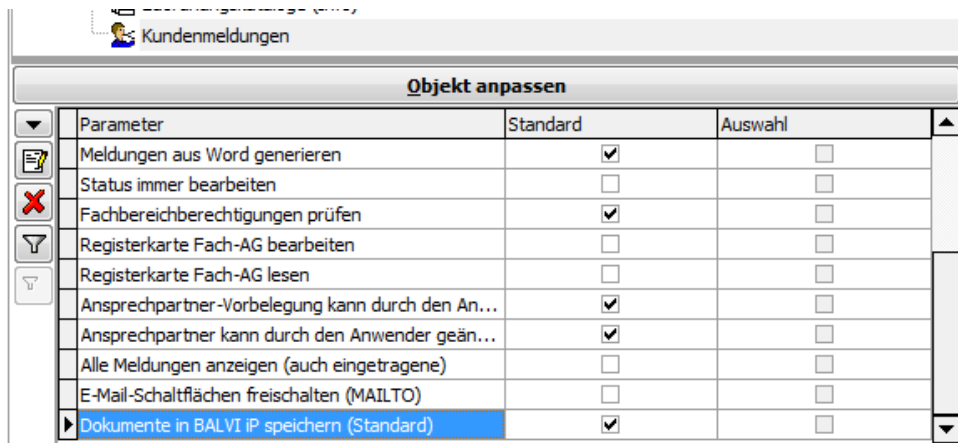

Objekt anpassen			
	Parameter	Standard	Auswahl
	Meldungen aus Word generieren	<input checked="" type="checkbox"/>	<input type="checkbox"/>
	Status immer bearbeiten	<input type="checkbox"/>	<input type="checkbox"/>
	Fachbereichsberechtigungen prüfen	<input checked="" type="checkbox"/>	<input type="checkbox"/>
	Registerkarte Fach-AG bearbeiten	<input type="checkbox"/>	<input type="checkbox"/>
	Registerkarte Fach-AG lesen	<input type="checkbox"/>	<input type="checkbox"/>
	Ansprechpartner-Vorbelegung kann durch den An...	<input checked="" type="checkbox"/>	<input type="checkbox"/>
	Ansprechpartner kann durch den Anwender geän...	<input checked="" type="checkbox"/>	<input type="checkbox"/>
	Alle Meldungen anzeigen (auch eingetragene)	<input type="checkbox"/>	<input type="checkbox"/>
	E-Mail-Schaltflächen freischalten (MAILTO)	<input type="checkbox"/>	<input type="checkbox"/>
	<b>Dokumente in BALVI iP speichern (Standard)</b>	<input checked="" type="checkbox"/>	<input type="checkbox"/>

Abb. 28: Neuer Rollenparameter für Kundenmeldungen

Die Logik ist nicht umgekehrt nutzbar. Es kann also nicht eingestellt werden, dass das Speichern von Dokumenten überall möglich ist (Default), jedoch im Objekt Kundenmeldungen untersagt werden soll.

Wenn jedoch die systemweite Einstellung auf „nicht speichern“ gesetzt wurde UND in der Rolle ebenfalls „Dokumente in BALVI iP speichern“ auf „Nein“ gesetzt wird, ist das Speichern von Dokumenten wieder inaktiv.

Wenn in diesem Objekt neue Dokumentvorlagen erstellt werden, kann nun in der Vorlageneinstellung festgelegt werden, dass das Dokument gespeichert werden muss. Dieses wird im Objekt „Kundenmeldungen“ dringend empfohlen, damit das anfügen von Anhängen funktioniert.

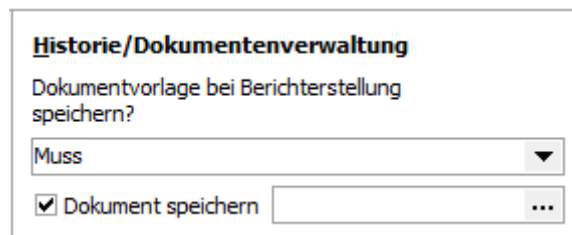

**Historie/Dokumentenverwaltung**

Dokumentvorlage bei Berichterstellung speichern?

Muss ▼

☒ Dokument speichern ...

Abb. 29: Einstellung "Muss" für das Speichern von Dokumentvorlagen

## 6 Hilfe

### 6.1 BEA Stammdatenbereinigung und Release Video

Die Prozessbeschreibung „BEA Stammdatenbereinigung“ enthält zusätzlich zur ausführlichen Beschreibung im PDF nun auch einen Link auf das Release Video 1.23.

Das Release Video selbst ist in den einzelnen Kapiteln auf der Webseite von BALVI nun auch als Stream abrufbar. Die einzelnen Kapitel können zudem als \*.wmv heruntergeladen werden:

<http://www.balvi.de/de/balvi-ip/anleitungen/release-videos/release-video-1-23>

### 6.2 Neue Video-Anleitungen

Es wurden in letzter Zeit folgende Video-Anleitungen auf unserer Webseite veröffentlicht:

- Tierhalter aktualisieren
- Sortierung in Vorlagen
- Das neue Objekt Hygieneprobe
- Bewertung der Hygieneprobe
- Listeneditor - Feldbeschreibungen
- Adressen in der Bürgerbeschwerde
- Betreiber 2. Ordnung anschreiben

Eine ausführliche Übersicht erhalten Sie auf folgender Seite:

<http://www.balvi.de/de/unternehmen/aktuelles/228-video-anleitungen-august-2014>

## 7 Abbildungsverzeichnis

Abb. 1: Listenansicht in BALVI iP.....	3
Abb. 2: Neue Einstellung "Zellen-Formatierung verwenden" .....	3
Abb. 3: Bisherige Ansicht nach dem Export in Excel .....	4
Abb. 4: Formatierung der Datumswerte in Excel .....	4
Abb. 5: Neue Einstellung nicht anhaken, um gewünschte Darstellung zu erhalten .....	5
Abb. 6: Ansicht in Excel ohne Datumswerte "01.01.9999" .....	5
Abb. 7: Neue Spaltenformatierung in Excel .....	5
Abb. 8: Einstellung unter „Extras“: <i>Abfrage vor Speichern</i> .....	6
Abb. 9: Wegfall Hinweisfenster zum Bestätigen der Neuerfassung.....	7
Abb. 10: Wegfall Hinweisfenster zum Bestätigen der Änderung .....	7
Abb. 11: Wegfall Hinweisfenster zum Beenden des Assistenten .....	8
Abb. 12: Änderung Bezeichnung (keine Kurzbezeichnung vorhanden) .....	8
Abb. 13: automatische Übernahme der Änderung in die Kurzbezeichnung .....	8
Abb. 14: Darstellung Namensattribute 1.23 .....	9
Abb. 15: Darstellung Namensattribute Betriebspersonal 123d .....	9
Abb. 16: Erfassung der Privatadresse (Betriebspersonal) 1.23d .....	10
Abb. 17: Darstellung Namensattribute Überwachungspersonal 123d .....	10
Abb. 18: Anzeige Telefonnummer Betriebsstätte/Betreiber in den Betriebshauptdaten .....	11
Abb. 19: Anzeige Kommunikationsmittel Registerkarte Betriebshauptdaten .....	11
Abb. 20: Anzeige Kommunikationsmittel Registerkarte Betreiber.....	12
Abb. 21: Filter - Abfrage nur Begleittätigkeiten des angemeldeten Benutzers.....	12
Abb. 22: Hinweis bei der Neuanlage eines Betriebs mit LM Betriebsart .....	13
Abb. 23: Aufruf der Funktion im Objekt „Betriebsstätte“ .....	14
Abb. 24: Dialog zur Betriebsauswahl .....	14
Abb. 25: Importaufruf .....	15
Abb. 26: Auswahl der „EU Statistiken Tierschutztransportkontrollen Teil I -III“ .....	15
Abb. 27: Auswahl der Auswertungen zum Katalog der Verstoßarten.....	16
Abb. 28: Neuer Rollenparameter für Kundenmeldungen .....	17
Abb. 29: Einstellung "Muss" für das Speichern von Dokumentvorlagen.....	18